PROLETARI DIN TOATE ŢĂRILE, UNIŢI-VĂ!

Sportul

ZIAR AL CONSILIULUI NAŢIONAL PENTRU EDUCAŢIE FIZICĂ ŞI SPORT

ANUL XXXIX – Nr. 10 559 | 4 PAGINI – 50 BANI | Miercuri 23 noiembrie 1983

VIZITA DE LUCRU A TOVARĂŞULUI NICOLAE CEAUŞESCU ÎN JUDEŢELE DOLJ ŞI GORJ

Tovarăşul Nicolae Ceauşescu, secretar general al Partidului Comunist Român, preşedintele Republicii Socialiste România, a făcut marţi, 22 noiembrie, o vizită de lucru în judeţele Dolj şi Gorj.

Secretarul general al partidului a analizat, împreună cu cadre de conducere şi specialişti din Ministerul Energiei Electrice şi Ministerul Industriei Construcţiilor de Maşini, cu reprezentanţi ai organelor locale de partid şi de stat, modul cum se înfăptuiesc prevederile Congresului al XII-lea şi Conferinţei Naţionale ale Partidului, întreg ansamblul de măsuri privind asigurarea independenţei energetice a ţării. În acest cadru au fost examinate posibilităţile de valorificare superioară a cărbunelui energetic, de exploatare intensivă a termocentralelor, pentru a asigura, pe această cale, sporirea producţiei de energie electrică şi termică în vederea acoperirii integrale a cerinţelor existente. Indicaţiile secretarului general al partidului, măsurile stabilite în cadrul acestei analize au prefigurat un amplu program menit să ridice pe o treaptă superioară întreaga activitate de concepţie şi realizare a termocentralelor, echipamentelor, precum şi a exploatării acestora.

Întîlnirea secretarului general al partidului cu colective muncitoreşti din această parte a ţării capătă o semnificaţie deosebită, dată fiind ponderea energeticii în economia celor două judeţe, participarea lor la asigurarea cu energie şi combustibil a ţării.

Întîlnirea tovarăşului Nicolae Ceauşescu cu locuitorii judeţului Dolj are loc pe platforma industrială de vest a municipiului Craiova. La sosirea elicopterului prezidenţial, mii de locuitori ai oraşului se aflau aici pentru a întîmpina, ca de fiecare dată, cu cele mai alese sentimente, pe conducătorul iubit şi stimat al partidului şi statului, pentru a-i adresa din adîncul inimii bun sosit.

Secretarul general al partidului răspunde cu prietenie tuturor celor prezenţi.

Centrala electrică de termoficare de la Işalniţa este primul obiectiv înscris în itinerariul vizitei de lucru. La sosire, muncitorii, tehnicienii şi inginerii acestei puternice unităţi energetice l-au întîmpinat pe tovarăşul Nicolae Ceauşescu cu sentimente de dragoste, de stimă şi respect.

Următorul obiectiv al vizitei de lucru l-a constituit Centrala electrică de termoficare Craiova-II. Elicopterul prezidenţial a aterizat pe un platou din apropierea gospodăriei de cărbune, recent dată în funcţiune.

Craiovenii au venit şi aici, în număr mare, să-l salute cu dragoste şi preţuire pe secretarul general al partidului, să exprime gratitudinea lor pentru activitatea neobosită ce o desfăşoară în vederea dezvoltării multilaterale a patriei noastre socialiste, pentru ridicarea bunăstării întregului nostru popor.

Dialogul de lucru al secretarului general al partidului cu energeticienii, constructorii şi specialiştii din industria constructoare de maşini şi metalurgică pe teme de deosebită actualitate ale proiectării, construcţiei şi exploatării agregatelor energetice, în perspectiva marilor exigenţe ce decurg din programul energetic naţional, a continuat în judeţul Gorj.

Pe platoul Întreprinderii electrocentrale Tureeni, mii de oameni ai muncii au făcut conducătorului partidului şi statului o caldă şi entuziastă primire.

În aceeaşi atmosferă vibrantă, entuziastă ce a marcat întîlnirile tovarăşului Nicolae Ceauşescu cu oamenii muncii pe întreg parcursul vizitei a avut loc sosirea conducătorului partidului şi statului nostru în Centrul industrial-agrar Rovinari.

Numeroşi oameni ai muncii din acest centru al energeticii româneşti au ţinut să fie prezenţi pentru a da expresie sentimentelor lor faţă de secretarul general al partidului — aplaudînd cu putere, ovaţionînd cu însufleţire, scandînd „Ceauşescu — P.C.R.!", „Ceauşescu şi poporul!", „Ceauşescu — Pace!".

La încheierea vizitei, luîndu-şi rămas bun de la cei prezenţi, secretarul general al partidului a spus: „Dragi tovarăşi, doresc minerilor şi energeticienilor rezultate cît mai bune în realizarea producţiei de cărbune şi energie electrică, în îndeplinirea sarcinilor de plan pe acest an şi pe întregul cincinal. Vă urez multă sănătate şi fericire!".

În aplauzele şi ovaţiile celor prezenţi, elicopterul prezidenţial a decolat, îndreptîndu-se spre Bucureşti.

HANDBALIŞTII TRICOLORI DIN NOU LA START

Azi, la Pecs, în „Trofeul Ungaria", partida România – R. D. Germană

După splendidul succes repurtat în cadrul celei de a III-a ediţii a Super-cupei campionilor mondiali şi olimpici, care a însemnat, de fapt, îndeplinirea obiectivului de performanţă al anului 1983, handbaliştii tricolori îşi continuă sezonul internaţional participînd, începînd de astăzi, la „Trofeul Ungaria" şi urmînd ca între 30 noiembrie şi 4 decembrie să evolueze la Campionatul Balcanic de la Ankara (Turcia).

Pentru competiţia de la Pecs a făcut deplasarea următorul lot: **N. Munteanu, Alex. Buligan** — portari, **D. Berbece, C. Durău, Gh. Covaciu, M. Dumitru, G. Dogărescu, M. Bedivan, Alex. Fölker, T. Roşca, M. Voinea, C. Petre, N. Vasilca, L. Vasilache** şi **V. Oprea** (antrenori: **N. Nedef** şi **R. Voina**). Nu se află în lot Vasile Stingă, accidentat în meciul cu S.U.A. Între cei care au făcut deplasarea sînt, de asemenea, jucători pe care continuă să-i trateze dr. **Eugen Craioveanu**, în speranţa de a-i putea face apţi de joc pe parcursul întrecerii: N. Munteanu, M. Dumitru şi M. Bedivan. Dealtfel, antrenorul **Nicolae Nedef** ne-a declarat înaintea plecării la Pecs: „Vom folosi competiţia pentru rodarea altor jucători, de fapt pentru testarea calităţilor şi a pregătirii pentru anumite posturi, în vederea cooptării lor între oamenii de bază. Mă gîndesc la Constantin Petre, la Lucian Vasilache, la George Dogărescu şi chiar la Dumitru Berbece, care, deşi a strălucit la Super-cupă, trebuie să ne dovedească şi că este constant la înaltul nivel solicitat de echipa reprezentativă".

Plonjon spectaculos în semicerc al lui Neculai Vasilca *la meciul de antrenament dinaintea plecării la Pecs*
Foto: Dragoş NEAGU

Deşi au plecat hotărîţi să realizeze noi performanţe remarcabile, handbaliştii noştri resimt, firesc, oboseala fizică şi psihică a maratonului întrecerii de la Dortmund. În plus, accidentările survenite între Super-cupa mondială şi „Trofeul Ungaria", ca şi necesitatea testării unor tineri obligă la modificări în formaţia de bază. De aceea, această intre-

Hristache NAUM

(Continuare în pag a 4-a)

Pentru îndeplinirea obiectivelor olimpice ale tirului nostru

CU ARGUMENTUL REZULTATELOR BUNE, O GENERAŢIE DE TINERI TALENTAŢI SE ALĂTURĂ CONSACRAŢILOR

Retrospective 1983

Caracteristica principală a anului competiţional 1983, recent încheiat, a fost, în tirul nostru, **afirmarea puternică a unei generaţii talentate de trăgători tineri.** Putem acum vorbi în termeni laudativi despre această generaţie nouă, bazîndu-ne atît pe rezultatele bune obţinute de ei, cît şi pe ocuparea unor poziţii fruntaşe (multe soldate cu medalii) în mari competiţii internaţionale, aşa cum au fost Campionatele Europene de tir de la Bucureşti. Lista acestor tineri, pentru care anul 1983 a însemnat anul intrării lor în scena tirului internaţional de performanţă, este poate cea mai numeroasă din ultimii ani. În fruntea ei se află trăgătorul de pistol liber şi viteză **Sorin Babii** (clubul Steaua, provenit de la U.T. Arad), puşcaşii **Ion Joldea** (clubul Dinamo, provenit de la U.T. Arad), **Daniela Toader** (Unirea Focşani) şi **Constantin Stan** (clubul Steaua, format la C.S.Ş. 1 Bucureşti), trăgătoarele de pistol standard **Dorina Guler** (clubul U.T. Arad) şi **Elena Macovei** (clubul Dinamo). În marea lor majoritate, aceşti trăgători s-au aflat în ultimul an de juniorat dar faptul nu i-a împiedicat să realizeze noi şi valoroase recorduri personale în probele favorite. Rezultate ca 597 p la pistol viteză (S. Babii) sau 599 p la puşcă liberă 60 f.c. (I. Joldea) pot constitui prilejuri de mîndrie şi puncte de rezistenţă ale palmareselor unor trăgători de primă mînă ai lumii. Iar cele 578 p ale Danielei Toader la puşcă standard 3 poziţii, ca şi cele 581 p la pistol standard ale Dorinei Guler constituie pentru orice junioară valoroasă o bază de plecare mai mult decît promiţătoare spre rezultate competitive la cel mai înalt nivel ale senioarelor care luptă pentru supremaţia mondială în cele două probe.

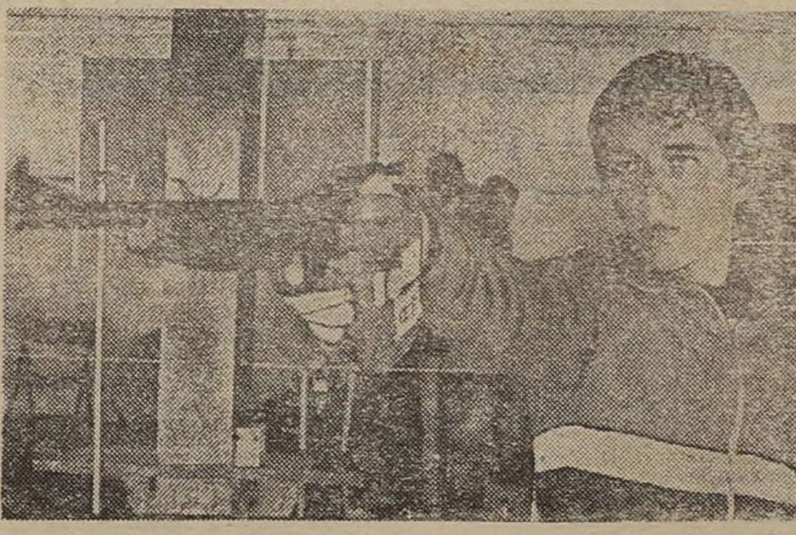
Un ţintaş tînăr, dar redutabil la pistol liber şi, mai ales, la pistol viteză: Sorin Babii. *Va fi, oare, 1984 anul consacrării sale definitive în tirul internaţional? Să sperăm că da!*
Foto: D. NEAGU

Anul preolimpic al tinerilor noştri trăgători se încheie, deci, sub cele mai bune auspicii. În primul rînd pentru

Radu TIMOFTE

(Continuare în pag 2-3)

„MECIUL CU S.U.A. – O PREMIERĂ PENTRU MINE"

• Florin Segărceanu – John McEnroe, o partidă de atracţie la Bucureşti

Florin Segărceanu, tenismanul nr. 1 al României, aflat într-o pauză competiţională pe care a folosit-o pentru a-şi susţine ultimele examene de absolvire a anului II la I.E.F.S., ne-a vizitat, zilele trecute la redacţie. Dialogul cu tînărul nostru jucător a cuprins, fireşte, multe aspecte ale tenisului, dar în rîndurile ce urmează ne vom referi la opinia campionului ţării asupra partidei din cadrul „Cupei Davis" cu formaţia S.U.A., precum şi la cîteva din rezultatele obţinute de el la turnee „indoor" în Europa.

— Tocmai mă aflam într-un grup de jucători americani, ne-a spus Segărceanu, **cînd am aflat că sorţii au decis ca partida noastră din noua ediţie a „Cupei Davis" s-o susţinem în compania echipei S.U.A.** Evenimentul în sine este un moment remarcabil în cariera mea de jucător, oferindu-mi-se posibilitatea — dacă voi fi selecţionat în echipa României — să evoluez în compania unor parteneri deosebit de valoroşi, cu care ne vom întîlni acum pentru a cincea oară în competiţia „Salatierei". Dar pentru mine meciul va fi o... premieră. Socotesc că şi pentru spectatori, pentru iubitorii tenisului în general, meciul cu S.U.A. va fi deosebit de interesant, de-ar fi să ţină seama doar de simplul fapt că-l vor putea urmări „pe viu", cum se spune, pe celebrul McEnroe...

— Ai convingerea că adversarul tău din meciul de la Wimbledon, din acest an, va veni la Bucureşti cu echipa S.U.A.?

— Acest fapt este absolut cert. Am discutat la Basel cu Bill Scanlon — care se află şi el în atenţia căpitanului ne-

Ion GAVRILESCU

(Continuare în pag a 4-a)

M. FÎNĂŢAN ŞI M. PAIZS ÎN FINALELE CAMPIONATELOR MONDIALE DE BOX JUNIORI

Doi din cei trei boxeri români care au evoluat în semifinalele campionatelor mondiale de juniori, de la Santo Domingo (Republica Dominicană), au cîştigat meciurile respective, calificîndu-se pentru finalele competiţiei. La categoria cocoş, **Marian Fînăţan** l-a învins la puncte pe Luis Mendoza (Columbia) iar la categoria grea **Miklos Paizs** l-a întrecut la puncte pe cubanezul Pedro Montalvo. **La categoria super-grea, Dorin Răcaru** a fost învins la puncte de Leroy Lewis (Canada), rămînînd în posesia medaliei de bronz. În lupta pentru titlurile mondiale, Fînăţan va boxa cu **Juan Molina** (Porto Rico), iar Paizs îl va întîlni pe **Arturo Williams** (S.U.A.). Finalele au loc miercuri noaptea.